



## SMLOUVA

na dodávku a instalaci bezpečnostních systémů v nově adaptovaných  
prostorách 6. a 7. NP, na adrese Štefánikova 247/17, Praha 5.

### 1. Smluvní strany

**1. 1. Objednatel:** Městská část Praha 5  
se sídlem: náměstí 14. října 1381/4, 150 22 Praha 5  
zastoupena:  
IČO: 00063631  
DIČ: CZ00063631  
bankovní spojení: [REDACTED]  
č. ú.: [REDACTED]  
(dále jen „Objednatel“, na straně jedné)

**1. 2. Zhotovitel:** FH SERVIS s.r.o.  
se sídlem: Plzeňská 1270/97, 150 00 Praha 5 - Košíře  
zastoupený: František Malecha, jednatel firmy  
IČO: 28966309  
DIČ: CZ28966309  
bankovní spojení: [REDACTED]  
č. ú.: [REDACTED]  
(dále jen „Zhotovitel“, na straně druhé)

(dále společně také jako „smluvní strany“)

### 1. 3. Osoby oprávněné jednat:

#### 1.3.1. Za objednatele:

ve věcech smluvních: Mgr. Renáta Zajíčková  
ve věcech administrativně-technických:  
Pavel Radovan Viglaský, vedoucí  
Odboru Kancelář městské části,  
tel.: 257 000 505,  
e-mail: [pavelradovan.viglasky@praha5.cz](mailto:pavelradovan.viglasky@praha5.cz);  
Pavol Šimko, odbor Kancelář městské části  
tel.: 257 000 858, e-mail: [pavol.simko@praha5.cz](mailto:pavol.simko@praha5.cz)

### 1.3.2. Za zhotovitele:

ve věcech smluvních: František Malecha

ve věcech technických: František Malecha

Smluvní strany uzavírají níže uvedeného dne, měsíce a roku tuto Smlouvu na dodávku a instalaci bezpečnostních systémů (dále jen BS) v nově adaptovaných prostorách 6. a 7. NP, na adrese Štefánikova 247/17 MČ Praha 5 (dále jen „smlouva“) dle ustanovení § 1746 odst. 2 zákona č. 89/2012 Sb., občanský zákoník, ve znění pozdějších předpisů (dále jen „občanský zákoník“).

## 2. Úvodní ustanovení

- 2.1. Tato smlouva se uzavírá na základě výběrového řízení na veřejnou zakázku malého rozsahu na dodávky s názvem **„Dodávka a instalace bezpečnostních systémů v nově adaptovaných prostorách 6. a 7. NP, na adrese Štefánikova 247/17, Praha 5.“**. V rámci této VZMR se uplatňují zásady stanovené v § 6, § 27 a § 31 zákona č. 134/2016 Sb., o zadávání veřejných zakázek, ve znění pozdějších předpisů, mimo režim tohoto zákona.
- 2.2. Touto smlouvou se zhotovitel zavazuje provést pro objednatele dílo a činnosti, jak je specifikováno v této smlouvě a jejich přílohách, řádně a včas, s náležitou odbornou péčí a v odpovídající kvalitě.
- 2.3. Objednatel se zavazuje k převzetí řádně a včas poskytnutých služeb a zaplacení sjednané ceny za jejich provedení podle podmínek sjednaných v této smlouvě.
- 2.4. Podkladem pro uzavření této smlouvy o poskytování služeb je nabídka zhotovitele ze dne 30.9.2019, která byla na základě zadávacího řízení vybrána jako nejvýhodnější.

## 3. Předmět smlouvy, termín a místo plnění, povinnosti smluvních stran

- 3.1. Účelem této smlouvy je zajištění včasného, řádného, kvalitního a maximálně efektivního poskytování dodávek a instalace BS, konkrétně zabezpečovacího systému (dále jen PTZS), kamerového systému (dále jen CCTV), systému kontroly vstupů a interkomů (dále jen SKV) včetně kabelových tras a příslušenství, dle předmětu této smlouvy Objednateli specifikovaných v příloze č. 1, č. 2 a, 2b, 2c, 2d, které tvoří nedílnou součást této smlouvy.
- 3.2. Předmětem smlouvy je komplexní dodání dodávek podle této smlouvy, tj. dodávka a instalace bezpečnostních systémů v nově adaptovaných prostorách 6. a 7. NP, na adrese Štefánikova 247/17 Městské části Praha 5 s příslušenstvím, a to ve vzorné kvalitě a v technických parametrech, vlastnostech a standardech dle zadávací dokumentace nejpozději do 60 kalendářních dnů od účinnosti smlouvy. Předmět smlouvy zahrnuje mimo jiné i všechny související práce, provedení veškerých úkonů a činností potřebných k přípravě, k následnému uvedení předmětu dodávek do řádného provozu a užívání včetně všech prací, a to za podmínek, které upravuje tato smlouva (dále jen „předmět smlouvy“ nebo předmět plnění“).
- 3.3. Místo dodání předmětu plnění jsou:
  - 3.3.1. administrativní budova Úřadu městské části Praha 5, Štefánikova 247/17, 150 00 Praha 5 (dále jen „místo plnění díla“);
- 3.4. Zhotovitel se touto smlouvou zavazuje:
  - a) plnit předmět smlouvy řádně, včas a s odbornou péčí,
  - b) plnit předmět smlouvy v souladu s pokyny Objednatele a v souladu s jeho zájmy,
  - c) upozornit Objednatele na případnou nevhodnost jeho pokynů,
  - d) průběžně informovat Objednatele o zásadních skutečnostech průběhu plnění předmětu smlouvy,

e) bezplatně odstranit všechny vady a nedodělky předmětu plnění dle této smlouvy, které budou Objednatelem zjištěny v průběhu provádění předmětu smlouvy či před jeho předáním a převzetím Objednatelem, a to v termínu určeném Objednatelem. Veškeré vady a nedodělky předmětu plnění včetně určených termínů pro jejich odstranění budou zaznamenány v tabulce seznamu závad, která je součástí Předávacího protokolu, který tvoří Přílohu č. 3 této smlouvy. Ke konečnému předání a převzetí díla na základě Předávacího protokolu dojde až po odstranění veškerých vad uvedených v tabulce seznamu závad.

f) mít po celou dobu účinnosti této smlouvy uzavřené pojištění pro případ vzniku odpovědnosti Zhotovitele za škodu vůči třetím osobám v souvislosti s plněním této smlouvy, a to s limitem pojistného plnění nejméně 1 mil. Kč (slovy: jeden milion korun českých). Toto pojištění nesmí obsahovat žádné výluky nad rámec výluk, které jsou v obdobných případech standardně používány, které by jakkoli omezovaly právo třetích osob na náhradu škody způsobené Zhotovitelem v souvislosti s plněním této smlouvy. Kopii pojistné smlouvy je Zhotovitel povinen předat Objednateli nejpozději v den uzavření této smlouvy. Kopie pojistné smlouvy bude nedílnou součástí této smlouvy jakožto příloha č. 4.

- 3.5. Plnění této smlouvy nesmí omezit provoz v administrativních budovách Úřadu městské části Praha 5.
- 3.6. Případné doplnění, rozvodů nebo rozšíření pokrytí komunikačních sítí jejich měření zajistí Zhotovitel na své náklady.
- 3.7. Zhotovitel provede obeznámení a zaškolení s nově instalovanými technologiemi odpovědných osob na jednotlivých administrativních budovách Objednatele na náklady zhotovitele.
- 3.8. Veškeré dodávky materiálu a zařízení musí být nové, originální a nepoužité. Dodané komponenty musí být homologovány ČSN se zajištěným servisem v ČR a veškeré práce musí být provedeny v souladu s normami ČSN.
- 3.9. Objednatel je oprávněn průběžně kontrolovat provádění předmětu plnění dle této smlouvy. Při zjištění, že Zhotovitel provádí předmět plnění v rozporu s obsahem této smlouvy, je Objednatel oprávněn požadovat na Zhotoviteli nápravu věci bez vlivu na cenu předmětu plnění a termín jeho plnění.
- 3.10. Objednatel se touto smlouvou zavazuje:
  - a) poskytnout Zhotoviteli veškerou potřebnou součinnost, nutnou pro řádné plnění předmětu smlouvy, zejména poskytnout Zhotoviteli veškeré potřebné informace, podklady a dokumenty nutné pro plnění předmětu smlouvy,
  - b) uhradit Zhotoviteli řádně a včas a v souladu s touto smlouvou cenu za plnění předmětu smlouvy,
  - c) umožnit Zhotoviteli přístup do veškerých prostor administrativních budov Úřadu městské části Praha 5, ve kterých má dojít k provedení předmětu plnění.

#### 4. Cenová ujednání, splatnost faktur

- 4.1. Celková cena za řádně provedené a předané dílo dle článku 3. je stanovena ve smyslu zákona č. 526/1990 Sb., o cenách, ve znění pozdějších předpisů, dohodou smluvních stran a činí:

Celková cena bez DPH:	479 303,50 Kč
DPH:	100 653,74 Kč
Cena celkem včetně DPH:	579 957,00 Kč

(slovy: čtyři sta sedmdesát devět tisíc tři sta tři korun a padesát haléřů bez DPH)

- 4.2. Cena je stanovena mezi smluvními stranami podle zákona o cenách dohodou jako cena konečná, nepřekročitelná a nejvýše přípustná za komplexní plnění dle této smlouvy a zahrnuje veškeré náklady zhotovitele související s řádným provedením díla, tj. zahrnuje veškeré činnosti, vlivy, rizika, veškeré nezbytné průzkumy, posudky, dodávky a související výkony nutné k naplnění účelu a cíle této smlouvy.
- 4.3. Cena dle čl. 4 odst. 4.1. této smlouvy může být změněna v případě změny příslušných daňových předpisů v průběhu realizace díla. V tomto případě bude cena dle této smlouvy upravena podle výše sazeb DPH platných ke dni vzniku zdanitelného plnění.
- 4.4. Právo na fakturaci vzniká po úplném a řádném předání předmětu plnění bez vad a nedodělků.
- 4.5. Po předání předmětu plnění dle této smlouvy a po odsouhlasení předmětu plnění, vystaví zhotovitel nejpozději do 14 (čtrnácti) dnů fakturu – daňový doklad. Splatnost faktury činí 30 (třicet) dnů ode dne jejího prokazatelného doručení objednateli. Faktura musí splňovat náležitosti daňového dokladu ve smyslu ustanovení zákona č.235/2004 Sb., o DPH.
- 4.6. Faktura se považuje za uhrazenou dnem odepsání příslušné částky z účtu Objednatele.
- 4.7. Pokud faktura nebude vystavena v souladu s platebními podmínkami nebo nebude splňovat požadované náležitosti dle zákona č. 235/2004 Sb., o dani z přidané hodnoty, ve znění pozdějších předpisů, je Objednatel oprávněn fakturu dodavateli vrátit; vrácením pozbývají faktury platnosti.
- 4.8. V případě prodlení objednatel se zaplacením faktury je zhotovitel oprávněn požadovat od objednatel vzájemně dohodnutou smluvní pokutu ve výši 0,05 % z dlužné částky za každý, byť i započatý kalendářní den prodlení.
- 4.9. O předání a převzetí předmětu plnění a za podmínek dle Čl. 4 odst. 3.4. písm. e) bude zhotovitelem vyhotoven protokol o předání a převzetí díla, který je přílohou č. 3 této smlouvy (dále jen „Protokol“), ve dvou (2) vyhotoveních, který bude podepsán oběma smluvními stranami, a každá ze smluvních stran obdrží po jednom (1) vyhotovení protokolu.
- 4.10. Objednatel bude hradit jenom skutečně provedené dodávky a s nimi spojené služby.
- 4.11. Objednatel nebude poskytovat zálohy.

## 5. Odstoupení od smlouvy

Nesplnění ujednání o závazcích zhotovitele zakládá objednateli právo na okamžité odstoupení od této smlouvy poté, co objednatel zhotovitele na nesplnění závazku písemně upozornil, přičemž zhotoviteli současně stanovil dodatečnou lhůtu nikoliv kratší než 7 dní pro splnění takové povinnosti či jiný způsob odstranění porušení ujednání o závazku zhotovitele. Odstoupení je účinné dnem doručení oznámení o odstoupení adresátovi. Odstoupení od smlouvy nemá vliv na zaplacení smluvní pokuty. Ostatní ustanovení občanského zákoníku o odstoupení od smlouvy nejsou tímto ustanovením jakkoliv dotčena.

## 6. Záruky a reklamace

- 6.1. Zhotovitel ručí za kvalitu jím prováděných prací (předmětu plnění) dle této smlouvy po dobu 36 měsíců od data řádného předání předmětu plnění dle této smlouvy Objednateli. A 24 měsíců od data řádného předání předmětu plnění dle této smlouvy Objednateli za podmínek uvedených v záruční listině na ostatní dodávky. V případě, že výrobce poskytuje na některé výrobky záruční lhůtu delší než 24 měsíců, platí záruční lhůta poskytnuta výrobcem.

- 6.2. Reklamáce vad musí být Objednatelem provedena písemně bez zbytečného odkladu poté, kdy vadu/y zjistí, nejpozději do posledního dne záruční doby, přičemž i reklamáce odeslaná Objednatelem v poslední den záruční doby se považuje za včas uplatněnou. V případě jakékoliv reklamáce Objednatelem je reklamační místo u Zhotovitele následující: e-mail: [kmentova@fhsevis.cz](mailto:kmentova@fhsevis.cz)
- 6.3. Pro reklamáce vad provedených dodávek a služeb s těmito dodávkami spojenými platí dohoda obou smluvních stran o přednostním řešení reklamací. Veškeré zjištěné nedostatky, nedodělky a vady, respektive rozpor s dohodnutými vlastnostmi, budou Zhotoviteli neprodleně, nejdéle však ve lhůtě do 7 kalendářních dnů po jejich zjištění oznámeny Objednatelem (dále jen „Oznámení o nedodělcích a vadách“). Reklamaci je třeba uplatnit telefonicky či emailem s následným písemným potvrzením o převzetí Zhotovitelem.
- 6.4. Veškeré nedostatky, nedodělky a vady musejí být Zhotovitelem odstraněny bez zbytečného odkladu od uplatnění reklamáce Objednatelem, je-li to technicky a technologicky možné, jinak do data dohodnutého smluvními stranami, a to na základě oběma stranami podepsaného písemného protokolu „Oznámení o vadách a nedodělcích“.
- 6.5. Zhotovitel se zavazuje, že v průběhu záruční doby odstraní na svůj náklad a nebezpečí veškeré objednatel zjištěné vady.
- 6.6. V případě, že zhotovitel neodstraní reklamované vady v dohodnuté lhůtě, zavazuje se zaplatit smluvní pokutu ve výši 500,- Kč za každý započatý den prodlení.
- 6.7. Nebudou-li reklamované vady odstraněny do 5 od písemné výzvy objednatele, je objednatel oprávněn reklamované vady odstranit prostřednictvím třetí osoby na náklady zhotovitele.

## 7. Smluvní pokuty

- 7.1. Objednatel je oprávněn požadovat po Zhotoviteli smluvní pokutu ve výši 0,1% za každý den prodlení Zhotovitele s dodáním předmětu plnění oproti termínu uvedeném v čl. 3 odst. 3.2. této smlouvy.
- 7.2. Budou-li v průběhu plnění předmětu smlouvy zjištěny další nedostatky v činnosti Zhotovitele, které Zhotovitel neodstraní do 5 kalendářních dnů od doručení písemné výzvy Objednatele nebo nezjedná nápravu v jiném termínu stanoveném Objednatelem, je Zhotovitel povinen zaplatit Objednateli smluvní pokutu ve výši 1.000,- Kč za každý jednotlivý nedostatek a za každý den prodlení s odstraněním takového nedostatku.
- 7.3. Smluvními pokutami není nikterak dotčeno právo poškozené smluvní strany na náhradu škody v celém jejím rozsahu.
- 7.4. Splatnost smluvních pokut je 30 dnů od doručení faktury, a to na základě faktury vystavené oprávněnou smluvní stranou smluvní straně povinné.

## 8. Předání a převzetí předmětu smlouvy, vlastnické právo k předmětu smlouvy

- 8.1. Zhotovitel splní svou povinnost provést předmět smlouvy jeho řádným ukončením a předáním Objednateli, a to včetně revizní zkoušky.
- 8.2. Objednatel převezme předmět plnění, včetně revizní zkoušky, provedený v souladu s touto smlouvou od Zhotovitele po jeho řádném dokončení a to formou písemného Předávacího protokolu, který tvoří přílohu č. 3 této smlouvy a jež bude potvrzen oběma smluvními stranami. Objednatel převezme jen takový předmět plnění, který bude bez vad a nedodělků, teprve po odstranění všech vad a nedodělků uvedených v tabulce seznamu závad, jež je součástí přílohy č. 3, bude přejímací řízení ukončeno.
- 8.3. Vlastníkem všech věcí, které Zhotovitel opatří ze zhotovení předmětu plnění, je do doby jejich protokolárního předání Objednateli Zhotovitel. Zhotovitel nese nebezpečí vzniku

škody jak na zhotovovaném předmětu plnění, tak na věcech opatřených a potřebných k jeho zhotovení.

- 8.4. Dnem podepsání Předávacího protokolu přechází vlastnictví k předmětu plnění a nebezpečí škody na něm na Objednatele, nebude-li v Předávacím protokolu dohodnuto jinak.

## 9. Povinná ustanovení

- 9.1. Smluvní strany berou na vědomí, že k nabytí účinnosti této smlouvy je nezbytné její uveřejnění v registru smluv podle zákona č. 340/2015 Sb., o zvláštních podmínkách účinnosti některých smluv, uveřejňování těchto smluv a o registru smluv, ve znění pozdějších předpisů, do 30 dnů ode dne podpisu smlouvy poslední smluvní stranou, nejpozději do 3 měsíců ode dne podpisu smlouvy, které provede Městská část Praha 5. Smluvní strany berou na vědomí, že zveřejnění osobních údajů ve smlouvě uveřejněné v registru smluv podle věty první se děje v souladu s tímto zákonem a s čl. 6 odst. 1 písm. c) nařízení Evropského parlamentu a Rady (EU) 2016/679. Smluvní strany prohlašují, že skutečnosti obsažené ve smlouvě nepovažují za obchodní tajemství ve smyslu § 504 občanského zákoníku a udělují svolení k jejich užití a uveřejnění bez stanovení jakýchkoliv dalších podmínek.
- 9.2. Tímto se ve smyslu ustanovení § 43 odst. 1 zákona č. 131/2000 Sb., o hlavním městě Praze, ve znění pozdějších předpisů, potvrzuje, že byly splněny podmínky pro platnost právního jednání městské části Praha 5, a to usnesením Rady městské části č. 40/1224/2019 ze dne 16. 10. 2019.

## 10. Ustanovení společná a závěrečná

- 10.1. Změny smlouvy lze provádět pouze formou písemného číslovaného dodatku, podepsaného oprávněnými osobami, který se stane nedílnou součástí této smlouvy.
- 10.2. Tato smlouva se vyhotovuje v šesti (6) stejnopisech, z nichž každé vyhotovení má platnost originálu a z nichž obdrží zhotovitel dva (2) stejnopisy a objednatel čtyři (4) stejnopisy.
- 10.3. Práva a povinnosti nevymezené touto smlouvou se řídí příslušnými právními předpisy České republiky, zejména občanským zákoníkem.
- 10.4. Smlouva nabývá platnosti dnem jejího podpisu oběma smluvními stranami a účinnosti dnem jejího zveřejnění v registru smluv ve smyslu zákona č. 340/2015 Sb., o zvláštních podmínkách účinnosti některých smluv, uveřejňování těchto smluv a o registru smluv, ve znění pozdějších předpisů.
- 10.5. Není-li v této smlouvě uvedeno jinak, veškerá korespondence, sdělení, oznámení apod., podle této smlouvy musí být vyhotovena písemně, prostřednictvím oprávněného zástupce dané smluvní strany a musí být zaslána příjemci poštou doporučeným dopisem či kurýrní službou s potvrzením o přijetí a současně elektronickou poštou se stejným obsahem a příslušnou emailovou adresu. Sdělení musí být zasílána na níže uvedené poštovní a emailové adresy smluvních stran:
- 10.6. Smluvní strany prohlašují, že si tuto smlouvu přečetly, jejímu obsahu porozuměly a s ním souhlasí a na důkaz svojí svobodné, pravé a vážné vůle připojují svoje podpisy.

10.7. Nedílnou součástí smlouvy tvoří níže uvedené přílohy:

**Přílohy smlouvy:**

Příloha č. 1: Výkaz výměr specifikace dodávek a instalací

Příloha č. 2a, b, c, d: Zjednodušená projektová dokumentace Štefánikova 247/17

Příloha č. 3: Předávací protokol

Příloha č. 4: Platný doklad o pojištění zhotovitele na odpovědnost za škodu způsobenou jeho činností v souvislosti s plněním této smlouvy o dílo

V Praze dne 24 -10- 2019

V Praze dne 25 -10- 2019

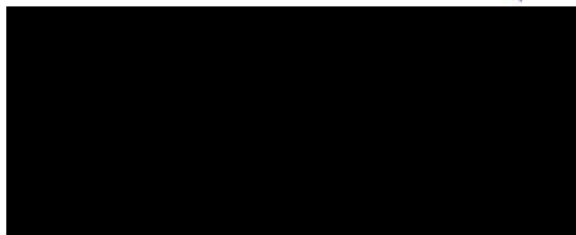

za Zhotovitele:  
František Malecha, jednatel



Mgr. Renáta Zajíčková, starostka





1	Kompletní sestava IP vrtáčku-Interkomu, tři moduly: audio/video, popis kontaktů, numerická klávesnice; instalace pod omítku, audio připojeno do telefonní ústředny, video distribuováno přes počítačovou síť v objektu na pracovní stanice zaměstnanců.	2	kpl	IP VERSO	91 789,00	69 566,00	4 988,00	9 978,00
2	Modul pro připojení vrtáčku do sítě LAN s PoE napájení	2	ks	2N 2WIRE/PoE	7 990,00	15 980,00	435,00	878,00
3	Licence pro vrtáček jako IP zařízení připojení k telefonní ústředně	2	ks	LIC KX-NS1000	1 220,00	2 440,00	500,00	1 000,00
4	Elektrický otvorač standardní 12VDC, nízkoodběrový 230 mA, nastavitelná západka	2	ks	BERA 11211	1 210,00	2 420,00	610,00	1 220,00
5	Instalační lišta pozink pro pravé dveře s bočním krytím (profil „L“) pro elektrické otvorače včetně závoje zámku	2	ks		230,00	460,00	1 088,00	2 176,00
6	Instalační lišta pozink oboustranná rovná malá bez bočního krytí pro elektrické otvorače	1	ks		1,00	1,00	1 088,00	1 088,00
7	Kovové pochromované/bílá průchoodka pro průvod ze stěny do dveří	2	ks		1 453,00	2 906,00	72,50	145,00
8	Kabel FTP,Cat5E,LSZH plášť,4pary	30	m		12,50	375,00	15,80	474,00
9	Drobný instalační materiál (patch cordy, krabičky, konektory, ...)	2	sada		990,00	1 980,00	850,00	1 700,00

**TRU nosný systém kabelových tras**

No.	Popis položky	Počet	MJ	Typ	Materiál		Montáž	
					Jedn. cena	Celkem	Jedn. cena	Celkem
1	LIŠTA HRANATÁ 40x40, bílá, 2m, karton	40	m	LHD 40x40	45,20	1 808,00	35,00	1 400,00
2	LIŠTA HRANATÁ 40x20, bílá, 2m, karton	50	m	LHD 40x20	28,20	1 410,00	35,00	1 750,00
3	LIŠTA HRANATÁ 20x10, bílá, 2m, karton	90	m	LHD 20x10	17,80	1 602,00	35,00	3 150,00
4	Trubka ohebná 32mm 750H	70	m	LEG651032	14,20	994,00	17,50	1 225,00
5	Tmel protipožární balení 310ml	3	ks	CP611A	488,00	1 464,00	325,00	2 625,00
6	Drobný instalační materiál	14	sada		990,00	13 860,00	850,00	11 900,00
7	Pomocné práce - rozebrání SDK stěny, dábádění stávajícího průchodu mezi budovami a jeho úprava pro nové kabeláže, zpravení celé stěny	30	hod			0,00	550,00	16 900,00

**Vedlejší rozpočtové náklady**

No.	Popis položky	Počet	MJ	Typ	Materiál		Montáž	
					Jedn. cena	Celkem	Jedn. cena	Celkem
1	Documentace skutečného provedení slaboproudých systémů	1	kpl			0,00	18 000,00	18 000,00
2	Revize připojení napájení slaboproudých systémů	1	kpl			0,00	5 400,00	5 400,00
3	Vedlejší rozpočtové náklady (doprava, ubytování, ...)	1	kpl			0,00	16 500,00	16 500,00

Cena bez DPH	Materiál	289 753,50 Kč	Montáž	149 650,00 Kč	Vedlejší rozp. náklady	39 900,00 Kč
Celkem nabídka bez DPH						479 303,50 Kč
Celkem DPH 21%						100 653,74 Kč
Celkem nabídka s DPH						579 957,00 Kč

příloha č. 2a: Zjednodušená projektová dokumentace Štefánikova 247/17, 6.NP

PLÁNOVANÉ INSTALACE JE ZAPSÁN NA VÝKRESE:

JOB B  
 6. NP, Štefánikova č.p. 247/17  
 p.ys 7.NP šesté patro



H+H TECHNIKA

ČÍSLO ZAKÁZKY: 18064  
 FORMÁT: A4/297  
 MĚŘÍTKO: 1:125  
 DATUM: 12.09.2018  
 STUPEŇ: DZS  
 ČÍSLO DOKUMENTU PŘE: 008B

VYPRACOVAL:	Michal Holub	KRESLIL:	Michal Holub	ZODPOVĚDNÝ PROJEKTANT:	Michal Holub
INVESTOR:	Městská část Praha 5 Náměstí 14. října 1381/4, Praha 5, 150 00				
AKCE:	BEZPEČNOSTNÍ SYSTÉM, MODERNIZACE A ROZŠÍŘENÍ Budova "B", Štefánikova č.p. 247/17				
OBSAH:	Půdorys 6.NP paté patro				

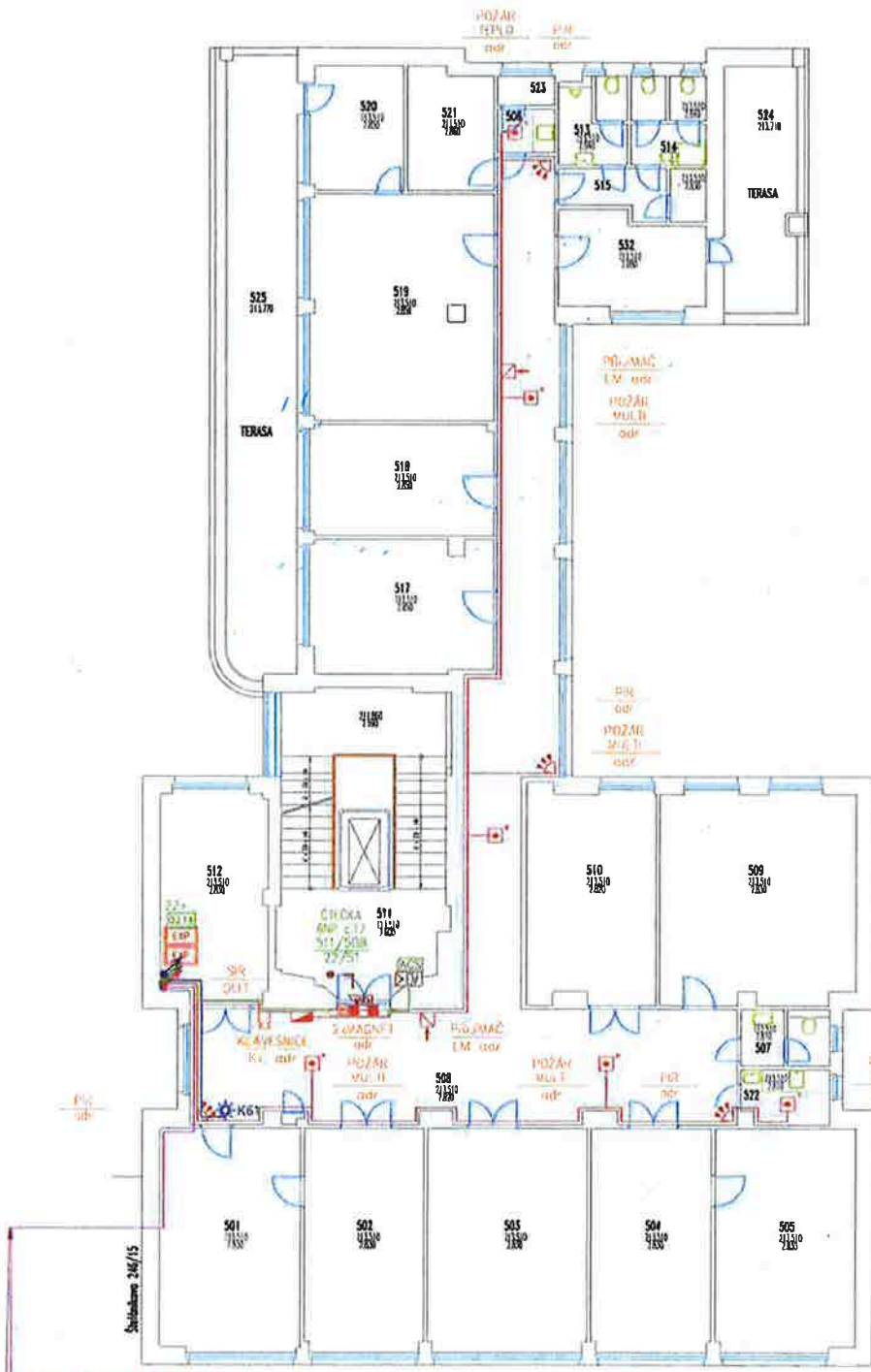

STAVBA JE KANCELÁŘ  
 Optický kabel: FO 4x0,20 pro data SK  
 Ústřední kabel: 500 Y pro analogové telefonní pobočky

Průvod 247/15 z budovy č.p. 15 přes místnost 603 (u vchodu) 606 a středem do budovy č.p. 17 na m.č. 601 a přes místnost 609.  
 Ústřední kabel 120 Y přivedl do místnosti 606 z budovy č.p. 17 a m.č. 603 (u m.č. 603).  
 Ústřední kabel 120 Y přivedl do místnosti 606 z budovy č.p. 15 a m.č. 603 (u m.č. 603).  
 8 vl. 3/1251524, SM: přívod samostatné LAN pro CCIV z budovy č.p. 15 ze serverovny m.č. 305 přes m.č. 606 (u m.č. 603)  
 Přívod pro nové 37 telefonní pobočky z nové 17 telefonní středisko XX-451120 bude proveden po stávající LAM (při současti projektu)

Č.č.	NÁZEV MÍSTNOSTI
501	kancelář
502	kancelář
503	kancelář
504	kancelář
505	kancelář
506	kuchynka
507	WC
508	chodba
509	kancelář
510	kancelář
511	schodiště
512	kancelář
513	WC-muži
514	WC-ženy
515	spička
517	kancelář
518	kancelář
519	kancelář
520	kancelář
521	archiv
522	kuchynka
523	úklidová kumora
524	terasa
525	terasa
532	kancelář

Příloha č. 2b: Zjednodušená projektová dokumentace Štefánikova 247/1

POPIS PLANOVANÉ INSTALACE:

- instalace je plánována v šestém a sedmém patře budovy MČ Praha 5 Štefánikova č.p. 247/17
- nově instalované prvky budou připojeny do systému v budově MČ Praha 5 Štefánikova 236/13, 246/15
- kabelové trasy budou uloženy ve vlnodržicích lištách instalovaných na stěnách v místnostech budov a na půdě budovy Štefánikova 246/15

BUDE PROVEDENO:

- PZTS: zabezpečení prostor prvky systému s připojením na stávkující systém s ústřednou. Celový instalovanou v suterénu budovy Štefánikova 236/13, 246/15
- CCTV: příprava kabelové dvou kamer včetně kompletní samostatné přírodní trasy FO k řádu systému v suterénu v budově Štefánikova 236/13, 246/15
- CCTV: instalace IP kamer příslušných modelů se vstupním úvratem na šestém a sedmém patře s upevněním (na stěně) včetně odpovídající prvky
- výhledové dráhy stávkujícího optického vlákna (interkom) novými IP video kamerami včetně příslušností a vstupních částí do systému a sedmém patře
- odpovídající prvky v síťové budově provedené na šestém ústředně komerční PA-NETWORK po síti LAN z rozvodu v suterénu (m.č. 619)
- kabely integrovaných kamer IP včetně budov prošlých do počítačové sítě umístěné v budově nebo vlnodržiče zabudovat příslušně
- výhledové dráhy stávkujícího optického vlákna, protlačena s příslušnými prostředky přesněji v vstupních částech do systému a sedmém patře
- elektrické otevíratele standard s nízkou spotřebou (230mA)
- nástrojní lišty pro prvky drátů a špičkový systém (drah. 1) pro elektrické otevíratele včetně závoje závoje
- instalace nového funkčního otevíratele s anténou a vstupních částí do suterénu (m.č. 619)
- elektrický otevíratele standard s nízkou spotřebou (230mA)
- Instalace IP kamer včetně možností změny modulu bez použití klíče pro identifikaci instalace

PRO MANUÁLNÍ VYKÁŠENÍ POPLACHU BUDE DODÁNO CELKEM 20ks BEZDRÁTOVÝCH TROJVLÁKŮVÝCH PLOŠEK TYPU KUCSKA S ODOLNĚJŠÍ KOMERKACÍ S PŘÍMÁČÍ V 6.NP. a 7.NP.

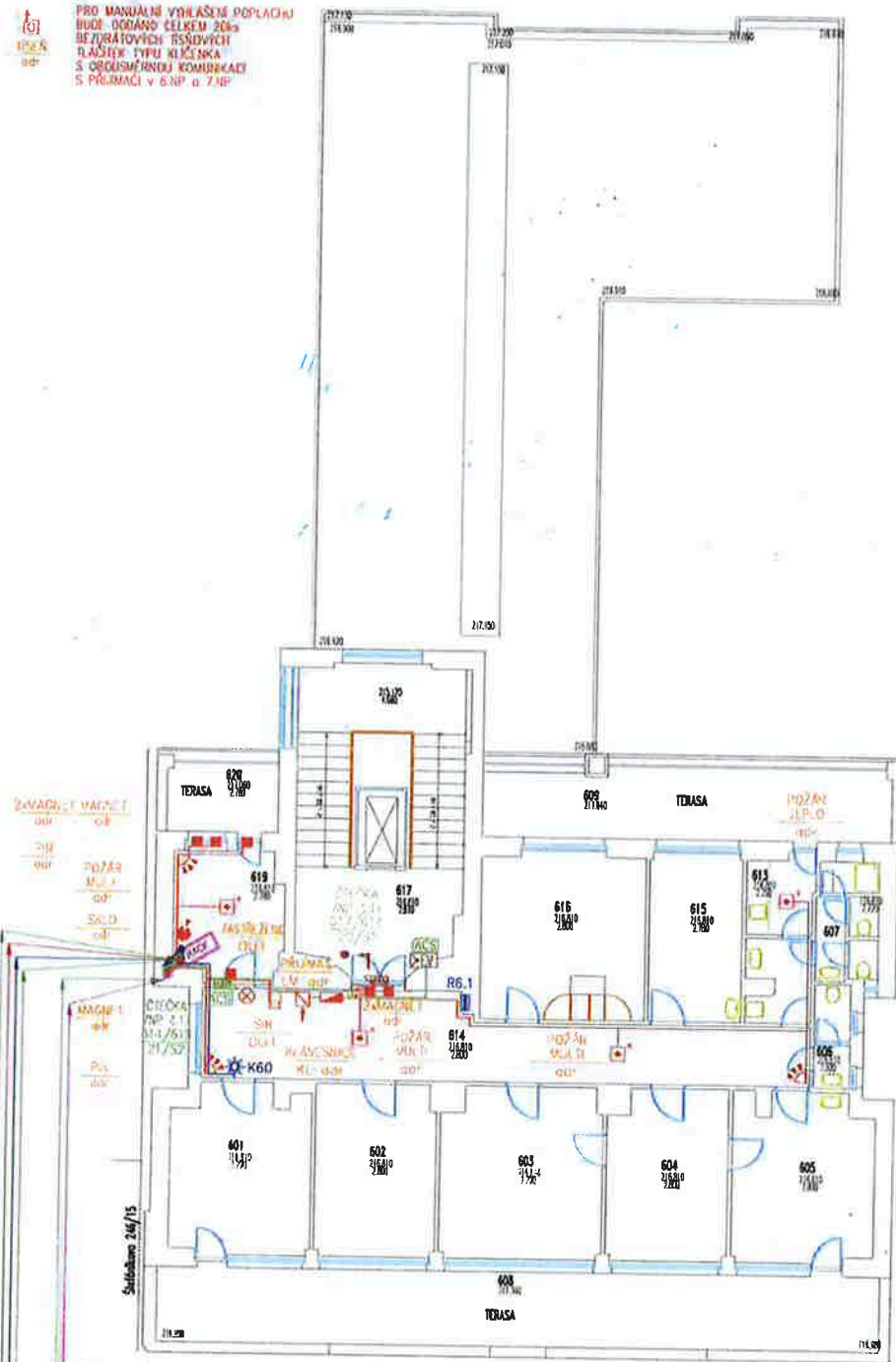

	H+H TECHNIKA	
	ČÍSLO ZAKÁZKY: 18064	FORMÁT: A4/20x297
VYPRACOVAL: Michal Holub KRESLIL: Michal Holub ZODPOVĚDNÝ PROJEKTANT: Michal Holub	INVESTOR: Městská část Praha 5 Náměstí 14. října 1381/4, Praha 5, 150 00	ČÍSLO DOKUMENTU: 009B STUPĚŇ: DZS PÁŘE:
AKCE: BEZPEČNOSTNÍ SYSTÉM MODERNIZACE A ROZŠÍŘENÍ Budova "B", Štefánikova č.p. 247/17	OBSAH: Půdorys 7.NP šeste patro	

Č.L	NÁZEV MÍSTNOSTI
601	kancelář
602	kancelář
603	kancelář
604	kancelář
605	kancelář
606	WC
607	soc zařízení
608	terasa
609	terasa
613	kuchynka
614	chodba
615	kancelář
616	kancelář
617	schodiště
619	demní místnost
620	terasa

NAD RÁDK DVOUJEDNOKA PRO DVĚ ČÍSLOČKY A ZOBRAZIL PRO DVĚ SYSTÉMY - POP A Y 20x31 22  
 2.30, ROZVÁDĚČ NA R6.1, ZOBRAZIL ČÍSLOČKY 230/13 230/15

MĚŘENÍ		MĚŘENÍ	
001	1:1	017	1:1
002	1:1	018	1:1
003	1:1	019	1:1
004	1:1	020	1:1
005	1:1	021	1:1
006	1:1	022	1:1
007	1:1	023	1:1
008	1:1	024	1:1
009	1:1	025	1:1
010	1:1	026	1:1
011	1:1	027	1:1
012	1:1	028	1:1
013	1:1	029	1:1
014	1:1	030	1:1
015	1:1	031	1:1
016	1:1	032	1:1
017	1:1	033	1:1
018	1:1	034	1:1
019	1:1	035	1:1
020	1:1	036	1:1
021	1:1	037	1:1
022	1:1	038	1:1
023	1:1	039	1:1
024	1:1	040	1:1
025	1:1	041	1:1
026	1:1	042	1:1
027	1:1	043	1:1
028	1:1	044	1:1
029	1:1	045	1:1
030	1:1	046	1:1
031	1:1	047	1:1
032	1:1	048	1:1
033	1:1	049	1:1
034	1:1	050	1:1
035	1:1	051	1:1
036	1:1	052	1:1
037	1:1	053	1:1
038	1:1	054	1:1
039	1:1	055	1:1
040	1:1	056	1:1
041	1:1	057	1:1
042	1:1	058	1:1
043	1:1	059	1:1
044	1:1	060	1:1
045	1:1	061	1:1
046	1:1	062	1:1
047	1:1	063	1:1
048	1:1	064	1:1
049	1:1	065	1:1
050	1:1	066	1:1
051	1:1	067	1:1
052	1:1	068	1:1
053	1:1	069	1:1
054	1:1	070	1:1
055	1:1	071	1:1
056	1:1	072	1:1
057	1:1	073	1:1
058	1:1	074	1:1
059	1:1	075	1:1
060	1:1	076	1:1
061	1:1	077	1:1
062	1:1	078	1:1
063	1:1	079	1:1
064	1:1	080	1:1
065	1:1	081	1:1
066	1:1	082	1:1
067	1:1	083	1:1
068	1:1	084	1:1
069	1:1	085	1:1
070	1:1	086	1:1
071	1:1	087	1:1
072	1:1	088	1:1
073	1:1	089	1:1
074	1:1	090	1:1
075	1:1	091	1:1
076	1:1	092	1:1
077	1:1	093	1:1
078	1:1	094	1:1
079	1:1	095	1:1
080	1:1	096	1:1
081	1:1	097	1:1
082	1:1	098	1:1
083	1:1	099	1:1
084	1:1	100	1:1

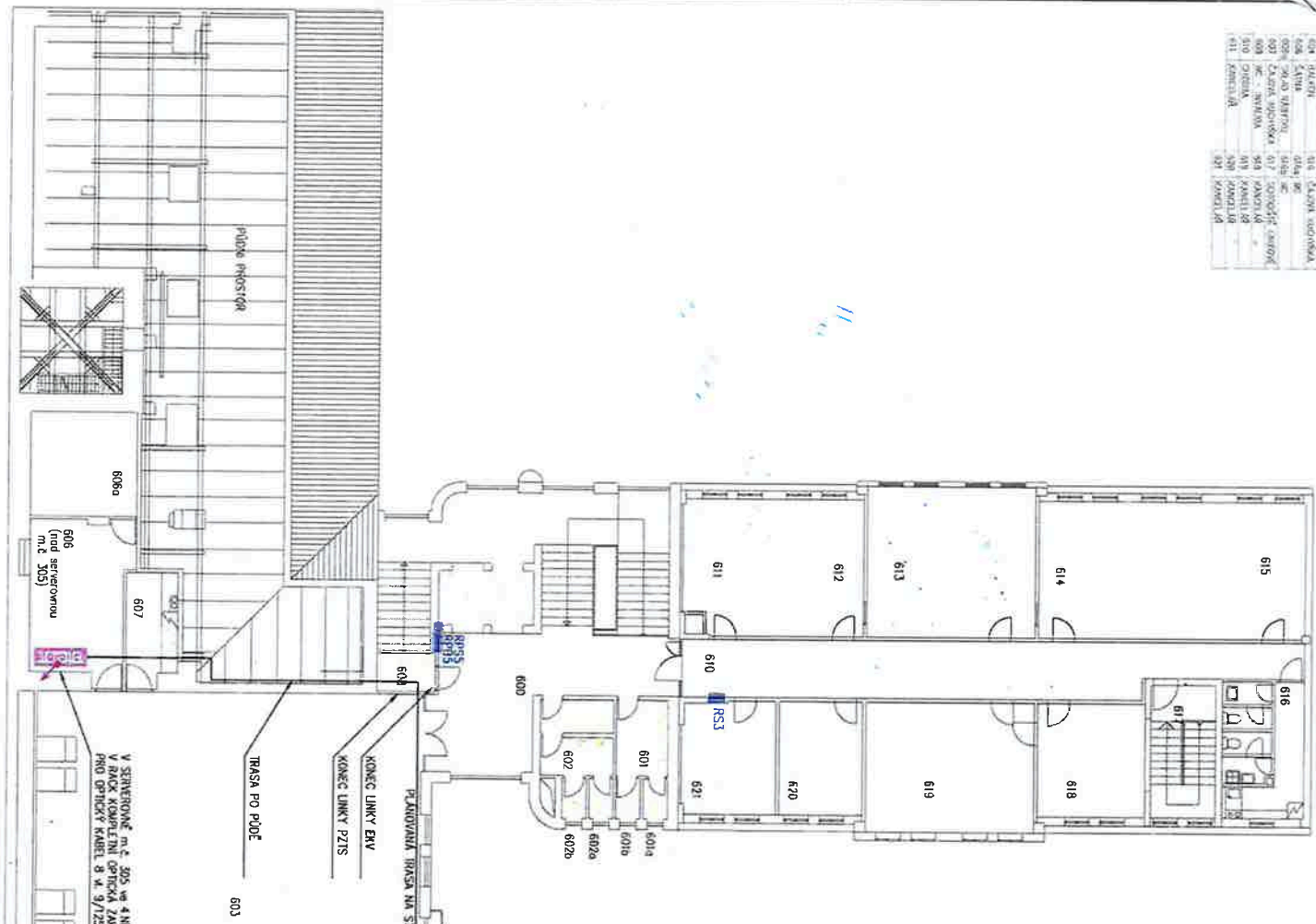

CINEMA CITY

VYPRACOVAL:	KRESLIL:	ZODPOVĚDNÝ PROJEKTANT:	 <b>H+H TECHNIKA</b>
Michal Holub	Michal Holub	Michal Holub	
INVESTOR: Městská část Praha 5 Náměstí 14. října 1381/4, Praha 5, 150 00			
AKCE: <b>BEZPEČNOSTNÍ SYSTÉM                  MODERNIZACE A ROZŠÍŘENÍ</b> Budova "S", Štefánikova č.p. 236/13, 246/15			ČÍSLO ZAKÁZKY: 18064 FORMÁT: 420x297 MĚŘÍTKO: 1:160 DATUM: 12.09.2018 STUPEŇ: DZS ČÍSLO DOKUMENTU: PARÉ <b>006S</b>
OBSAH: <b>Půdorys 7.NP                  šesté patro</b>			

POPIS PŘÍJMOVÉ INSTALACE JE ZAPSAN NA VÝKRES:  
 číslo 0089 - Štefánikova č.p. 247/17  
 Budova "B" - Štefánikova č.p. 247/17  
 Půdorys 7.NP šesté patro

V SERVENOVĚ m.č. 305 na 4.NP  
 V PÁSKO KOMPLETNÍ OPTICKÁ ZAKONČOVACÍ NÁSTĚNNÁ KRABICE  
 PRO OPTICKÝ KABEL 8 x 4. 3/125/320, SM PRO CCTV

PRÍJAZD DO VEDLEJŠÍ  
 BUDOVY JE NUTNO  
 NÁLEST ZA SOK  
 ZESILENÁ STĚNA  
 S TĚLENOU IZOLACÍ  
 OBLOŽENÁ SOK

TRASA PO PÓDE

KONEC LINKY ENV  
 KONEC LINKY PZTS

PLÁNOVANÁ TRASA NA STĚNĚ (46 vodorov. úroveň) PRO NOSNÝK STRUŽNÝ

PLŮŽNĚ INSTALÁČNÍ

Štefánikova č.p. 247/17

**KNHOVNA ZNAČEK SKV**

- ČTEČKA BEZKONTAKTNÍ  
INSTALACE NA PŮVROCH
- ŘÍDÍCÍ JEDNOTKA ČÍSLO 1  
PRO DVE ČTEČKY  
A PRO DVEŘNÍ JEDNOTKY
- DVEŘNÍ JEDNOTKA ČÍSLO 2  
PRO DVE ČTEČKY
- ZÁLOHOVANÝ ZDROJ S1  
PRO JEDNOTKY EKV
- ZÁLOHOVANÝ ZDROJ S2  
PRO ZÁMKY EKV
- TRASY KABELÁŽI EKV
- STOUPAČKA KABELOVÁ

**STÁVAJÍCÍ PRVKY V OBJEKTU**

- TELEFONNÍ AUDIO INTERKOM
- TABLO AUDIO ZÁPUSTNÉ
- STANDARDNÍ  
ELEKTRICKÝ ZÁMĚK
- BEZPEČNOSTNÍ KOVÁNÍ RT

**KNHOVNA ZNAČEK CCTV**

- PŘÍPRAVA PŘÍVODNÍ  
KABELÁŽE PRO KAMERU
- TRASY NOVÝCH KABELÁŽI CCTV
- STOUPAČKA KABELOVÁ

**STÁVAJÍCÍ PRVKY SK**

- DATOVÝ ROZVADĚČ
- TRASY KABELÁŽI SK
- STOUPAČKA KABELOVÁ

**KNHOVNA ZNAČEK PZTS**

- EXPANDER
- POMOČNÝ ZDROJ  
OVLÁDACÍ KLÁVESNICE  
"KLÁVESNICE"
- BEZDRÁTOVÉ TISNOVÉ TLAČÍTKO  
TYPU KLÁVESNKA "TISEN"
- BEZDRÁTOVÝ PŘÍJMAČ  
PRO TISNOVÁ TLAČÍTKA
- MAGNETICKÝ KONTAKT  
"MAGNET"
- TAMPEROVÁ KRABICE  
DETEKTOR TRÍSTĚNÍ SKLA  
"SKLO"
- INFRADETEKTOR "PIR"
- POŽÁRNÍ DETEKTOR  
KOMBINOVANÝ "POŽÁR MULTI"
- POŽÁRNÍ DETEKTOR  
TEPLOTNÍ "POŽÁR TEPL"
- SÍRENA VNITŘNÍ "SIR"
- OPTICKÁ SIGNALIZACE  
"ZASTŘEŽENÍ"
- TRASY KABELÁŽI PZTS
- STOUPAČKA KABELOVÁ

VYPRACOVAL: Michal Holub	KRESLIL: Michal Holub	ZODPOVĚDNÝ PROJEKTANT: Michal Holub	 <b>H+H TECHNIKA</b>
INVESTOR: Městská část Praha 5 Náměstí 14. října 1381/4, Praha 5, 150 00			
AKCE: <b>BEZPEČNOSTNÍ SYSTÉM MODERNIZACE A ROZŠÍŘENÍ</b> Budova "B", Štefánikova č.p. 247/17			ČÍSLO ZAKÁZKY: 18064 FORMÁT: 420x297 MĚŘÍTKO: -- DATUM: 12.09.2018 STUPEŇ: DZS
OBSAH: <b>LEGENDA POUŽITÝCH ZNAČEK</b>			ČÍSLO DOKUMENTU: PARÉ: <b>010B</b>



MĚSTSKÁ ČÁST  
PRAHA 5

**PROTOKOL O PŘEDÁNÍ A PŘEVZETÍ DODÁVEK/PLNĚNÍ**

**PROJEKT**

Název projektu	
Vedoucí projektu za MČ Praha 5	
Smlouva/číslo	
Předmět dodávky/plnění	
Zpracovatel protokolu	

**SMLUVNÍ STRANY**

<b>OBJEDNATEL</b>	
Název	
Adresa	
IČO	
Odpovědná osoba	
Funkce	
<b>ZHOTOVITEL</b>	
Název	
Adresa	
IČO	
Odpovědná osoba	
Funkce	

**SCHVALOVACÍ TABULKA**

<b>OBJEDNATEL</b>	Jméno a Příjmení	Datum	Podpis
Vedoucí projektu			
Oprávněná osoba/komise uvedená ve smlouvě			
Oprávněná osoba za uživatele			
<b>ZHOTOVITEL</b>	Jméno a Příjmení	Datum	Podpis
Vedoucí projektu			
Oprávněná osoba uvedená ve smlouvě			

**SEZNAM PŘÍLOH**

Typ přílohy	Název	Označení přílohy	Zodpovědná osoba	Doplňující informace
1.				
2.				
3.				

**SEZNAM ZÁVAD**

Závada	Popis závady	Termín odstranění	Osoba, zodpovědná za odstranění závady	Doplňující informace
1.				
2.				
3.				



## Pojistná smlouva

Smluvní strany

### ČSOB Pojišťovna, a. s., člen holdingu ČSOB

se sídlem Pardubice, Zelené předměstí, Masarykovo náměstí čp. 1458  
PŠČ 532 18

IČ: 45534306, DIČ: CZ699000761

zapsaná v obchodním rejstříku vedeném Krajským soudem v Hradci Králové, oddíl B, vložka 567  
(dále jen „pojišťitel“)

tel.: 800 100 777, fax: 467 007 444, www.csobpoj.cz

a

### FH SERVIS s.r.o.

se sídlem / místem podnikání Moulíkova 2238/1  
15000 Praha 5 - Smíchov

IČ: 28966309

zápis v OR u Městského soudu v Praze, Oddíl C, vložka 156470

(dále jen „pojistník“)

uzavírají

tuto pojistnou smlouvu podle zákona č. 37/2004 Sb., o pojistné smlouvě a o změně souvisejících zákonů  
(zákon o pojistné smlouvě), ve znění pozdějších předpisů (dále jen „zákon o pojistné smlouvě“)

strana 1 z celkem 5

ČSOB Pojišťovna, a. s., člen holdingu ČSOB  
Pardubice, Zelené předměstí, Masarykovo náměstí čp. 1458, PŠČ 532 18  
IČ: 45534306, DIČ: CZ699000761  
zapsaná v obchodním rejstříku vedeném Krajským soudem v Hradci Králové, oddíl B, vložka 567  
tel.: 800 100 777, fax: 467 007 444, www.csobpoj.cz



### **Článek I. Úvodní ustanovení**

1. Nedílnou součástí pojistné smlouvy jsou Všeobecné pojistné podmínky – obecná část VPP OC 2005 (dále jen „VPP OC 2005“) stejně jako další pojistné podmínky uvedené v této pojistné smlouvě.
2. Není-li touto pojistnou smlouvou dále výslovně sjednáno jinak, je pojištěným v jednotlivých pojištěních sjednaných touto pojistnou smlouvou:
  - a) v jakémkoliv pojištění majícím charakter pojištění věci nebo jiného majetku vždy vlastník věci či jiného majetku, na něž se pojištění sjednané touto pojistnou smlouvou vztahuje, k okamžiku počátku pojištění,
  - b) ve všech ostatních pojištěních

**FH SERVIS s.r.o.**

se sídlem / místem podnikání Moulíkova 2238/1

15000 Praha 5 - Smíchov

IČ: 28966309

3. Není-li touto pojistnou smlouvou dále výslovně sjednáno jinak, je oprávněnou osobou ve všech pojištěních sjednaných touto pojistnou smlouvou:
  - a) pojištěný, pokud nejde o případ uvedený v bodu b)
  - b) pojistník v pojištění cílho pojistného rizika, splní-li podmínky stanovené zákonem o pojistné smlouvě.

4. Není-li touto pojistnou smlouvou dále výslovně dohodnuto jinak, sjednávají se všechna pojištění sjednaná touto pojistnou smlouvou s následující pojistnou dobou:

**Počátek pojištění: 20.09.2013 00:00 hodin**

**Konec pojištění: Pojištění se sjednává na dobu neurčitou.**

### **Článek II.**

#### **Pojistnou smlouvou sjednaná pojištění a jejich rozsah**

#### **1. Pojištění odpovědnosti za škodu**

V souladu s článkem I. pojistné smlouvy se toto pojištění řídí také Všeobecnými pojistnými podmínkami – zvláštní část Pojištění odpovědnosti za škodu fyzických a právnických osob VPP ODP 2012 (dále jen „VPP ODP 2012“), které jsou nedílnou součástí a přílohou této pojistné smlouvy

Ujednává se, že text uvedený v čl. IV odst. 7. VPP ODP 2012 se ruší a nahrazuje následujícím textem  
Pojištění se nevztahuje na povinnost uhradit pokuty, penále, či jiné smluvní, správní nebo trestní sankce nebo jiné platby, které mají represivní, exemplární nebo preventivní charakter.

#### **ROZSAH POJIŠTĚNÍ**

##### **Pojištění odpovědnosti za škodu z činnosti a ze vztahu**

Pojištění odpovědnosti za škodu se sjednává pro případ právním předpisem stanovené odpovědnosti pojištěného za škodu vzniklou jinému, a to v rozsahu dle čl. II odst. 1 VPP ODP 2012.

limit pojištění (Kč):	územní rozsah pojištění:	spoluúčast:	roční pojistné (Kč):
5 000 000	ČR	3 000 Kč	4 464

**ODPOVĚDI POJISTNÍKA NA PÍSEMNÉ DOTAZY POJISTITELE VE SMYSLU USTANOVENÍ § 14 ODST 1 ZÁKONA O POJISTNÉ SMLOUVĚ**

Uvedle celkový roční příjem pojištěného za poslední účetní období bezprostředně předcházející datu uzavření této pojistné smlouvy (příjmy, které jsou předmětem daně z příjmů), případně jeho předpokládané příjmy za účetní období, ve kterém došlo k uzavření této pojistné smlouvy, pokud v předchozím účetním období pojištěný svou činnost nevykonával v Kč

6 000 000

**Článek III.**  
**Hlášení škodných událostí**

Vznik škodné události je účastník pojištění podle ustanovení § 14 odst. 2 zákona o pojistné smlouvě povinen oznámit pojistiteli na tel.: 800 100 777 nebo na <http://www.csobpoj.cz> nebo na adrese

ČSOB Pojišťovna, a. s., člen holdingu ČSOB  
Odbor služeb klientům-neživotního pojištění  
Masarykovo náměstí 1458, 532 18 Pardubice

**Článek IV.**  
**Pojistné**

Ve smyslu Zákona o pojistné smlouvě pojistitel a pojistník sjednávají, že pojistné za všechna pojištění sjednaná touto pojistnou smlouvou je pojistným běžným.

Výše pojistného za jednotlivá pojištění činí:

Pojištění	Pojistné	Roční pojistné
1 Pojištění odpovědnosti za škodu	4 464 Kč	4 464 Kč
<b>Součet</b>	<b>4 464 Kč</b>	<b>4 464 Kč</b>

**Pojistné** = pojistné za všechna pojištění sjednaná touto pojistnou smlouvou za pojistné období v délce 1 pojistného roku NEBO je-li pojištění sjednáno na dobu kratší, tak za pojistné období, které je u takového pojištění rovno pojistné době

**Roční pojistné** = pojistné za všechna pojištění sjednaná touto pojistnou smlouvou za pojistné období v délce 1 pojistného roku

**Splátkový kalendář:**

Placení pojistného za všechna pojištění sjednaná touto pojistnou smlouvou se do 20.08.2014 00:00 hodin řídí následujícím splátkovým kalendářem

Datum splátky pojistného  
1. 10.09.2013

Splátka pojistného  
4 464 Kč

Pojistné poukáže pojistník na účet ČSOB Pojišťovny, a. s., členu holdingu ČSOB, číslo 180135112/0300 u Československé obchodní banky, a. s., konstantní symbol 3658, variabilní symbol 8055399417

jistné se považuje za uhrazené dnem připsání na účet ČSOB Pojišťovny a s. čl. 10. čl. 11. čl. 12. čl. 13. čl. 14. čl. 15. čl. 16. čl. 17. čl. 18. čl. 19. čl. 20. čl. 21. čl. 22. čl. 23. čl. 24. čl. 25. čl. 26. čl. 27. čl. 28. čl. 29. čl. 30. čl. 31. čl. 32. čl. 33. čl. 34. čl. 35. čl. 36. čl. 37. čl. 38. čl. 39. čl. 40. čl. 41. čl. 42. čl. 43. čl. 44. čl. 45. čl. 46. čl. 47. čl. 48. čl. 49. čl. 50. čl. 51. čl. 52. čl. 53. čl. 54. čl. 55. čl. 56. čl. 57. čl. 58. čl. 59. čl. 60. čl. 61. čl. 62. čl. 63. čl. 64. čl. 65. čl. 66. čl. 67. čl. 68. čl. 69. čl. 70. čl. 71. čl. 72. čl. 73. čl. 74. čl. 75. čl. 76. čl. 77. čl. 78. čl. 79. čl. 80. čl. 81. čl. 82. čl. 83. čl. 84. čl. 85. čl. 86. čl. 87. čl. 88. čl. 89. čl. 90. čl. 91. čl. 92. čl. 93. čl. 94. čl. 95. čl. 96. čl. 97. čl. 98. čl. 99. čl. 100. čl. 101. čl. 102. čl. 103. čl. 104. čl. 105. čl. 106. čl. 107. čl. 108. čl. 109. čl. 110. čl. 111. čl. 112. čl. 113. čl. 114. čl. 115. čl. 116. čl. 117. čl. 118. čl. 119. čl. 120. čl. 121. čl. 122. čl. 123. čl. 124. čl. 125. čl. 126. čl. 127. čl. 128. čl. 129. čl. 130. čl. 131. čl. 132. čl. 133. čl. 134. čl. 135. čl. 136. čl. 137. čl. 138. čl. 139. čl. 140. čl. 141. čl. 142. čl. 143. čl. 144. čl. 145. čl. 146. čl. 147. čl. 148. čl. 149. čl. 150. čl. 151. čl. 152. čl. 153. čl. 154. čl. 155. čl. 156. čl. 157. čl. 158. čl. 159. čl. 160. čl. 161. čl. 162. čl. 163. čl. 164. čl. 165. čl. 166. čl. 167. čl. 168. čl. 169. čl. 170. čl. 171. čl. 172. čl. 173. čl. 174. čl. 175. čl. 176. čl. 177. čl. 178. čl. 179. čl. 180. čl. 181. čl. 182. čl. 183. čl. 184. čl. 185. čl. 186. čl. 187. čl. 188. čl. 189. čl. 190. čl. 191. čl. 192. čl. 193. čl. 194. čl. 195. čl. 196. čl. 197. čl. 198. čl. 199. čl. 200. čl. 201. čl. 202. čl. 203. čl. 204. čl. 205. čl. 206. čl. 207. čl. 208. čl. 209. čl. 210. čl. 211. čl. 212. čl. 213. čl. 214. čl. 215. čl. 216. čl. 217. čl. 218. čl. 219. čl. 220. čl. 221. čl. 222. čl. 223. čl. 224. čl. 225. čl. 226. čl. 227. čl. 228. čl. 229. čl. 230. čl. 231. čl. 232. čl. 233. čl. 234. čl. 235. čl. 236. čl. 237. čl. 238. čl. 239. čl. 240. čl. 241. čl. 242. čl. 243. čl. 244. čl. 245. čl. 246. čl. 247. čl. 248. čl. 249. čl. 250. čl. 251. čl. 252. čl. 253. čl. 254. čl. 255. čl. 256. čl. 257. čl. 258. čl. 259. čl. 260. čl. 261. čl. 262. čl. 263. čl. 264. čl. 265. čl. 266. čl. 267. čl. 268. čl. 269. čl. 270. čl. 271. čl. 272. čl. 273. čl. 274. čl. 275. čl. 276. čl. 277. čl. 278. čl. 279. čl. 280. čl. 281. čl. 282. čl. 283. čl. 284. čl. 285. čl. 286. čl. 287. čl. 288. čl. 289. čl. 290. čl. 291. čl. 292. čl. 293. čl. 294. čl. 295. čl. 296. čl. 297. čl. 298. čl. 299. čl. 300. čl. 301. čl. 302. čl. 303. čl. 304. čl. 305. čl. 306. čl. 307. čl. 308. čl. 309. čl. 310. čl. 311. čl. 312. čl. 313. čl. 314. čl. 315. čl. 316. čl. 317. čl. 318. čl. 319. čl. 320. čl. 321. čl. 322. čl. 323. čl. 324. čl. 325. čl. 326. čl. 327. čl. 328. čl. 329. čl. 330. čl. 331. čl. 332. čl. 333. čl. 334. čl. 335. čl. 336. čl. 337. čl. 338. čl. 339. čl. 340. čl. 341. čl. 342. čl. 343. čl. 344. čl. 345. čl. 346. čl. 347. čl. 348. čl. 349. čl. 350. čl. 351. čl. 352. čl. 353. čl. 354. čl. 355. čl. 356. čl. 357. čl. 358. čl. 359. čl. 360. čl. 361. čl. 362. čl. 363. čl. 364. čl. 365. čl. 366. čl. 367. čl. 368. čl. 369. čl. 370. čl. 371. čl. 372. čl. 373. čl. 374. čl. 375. čl. 376. čl. 377. čl. 378. čl. 379. čl. 380. čl. 381. čl. 382. čl. 383. čl. 384. čl. 385. čl. 386. čl. 387. čl. 388. čl. 389. čl. 390. čl. 391. čl. 392. čl. 393. čl. 394. čl. 395. čl. 396. čl. 397. čl. 398. čl. 399. čl. 400. čl. 401. čl. 402. čl. 403. čl. 404. čl. 405. čl. 406. čl. 407. čl. 408. čl. 409. čl. 410. čl. 411. čl. 412. čl. 413. čl. 414. čl. 415. čl. 416. čl. 417. čl. 418. čl. 419. čl. 420. čl. 421. čl. 422. čl. 423. čl. 424. čl. 425. čl. 426. čl. 427. čl. 428. čl. 429. čl. 430. čl. 431. čl. 432. čl. 433. čl. 434. čl. 435. čl. 436. čl. 437. čl. 438. čl. 439. čl. 440. čl. 441. čl. 442. čl. 443. čl. 444. čl. 445. čl. 446. čl. 447. čl. 448. čl. 449. čl. 450. čl. 451. čl. 452. čl. 453. čl. 454. čl. 455. čl. 456. čl. 457. čl. 458. čl. 459. čl. 460. čl. 461. čl. 462. čl. 463. čl. 464. čl. 465. čl. 466. čl. 467. čl. 468. čl. 469. čl. 470. čl. 471. čl. 472. čl. 473. čl. 474. čl. 475. čl. 476. čl. 477. čl. 478. čl. 479. čl. 480. čl. 481. čl. 482. čl. 483. čl. 484. čl. 485. čl. 486. čl. 487. čl. 488. čl. 489. čl. 490. čl. 491. čl. 492. čl. 493. čl. 494. čl. 495. čl. 496. čl. 497. čl. 498. čl. 499. čl. 500. čl. 501. čl. 502. čl. 503. čl. 504. čl. 505. čl. 506. čl. 507. čl. 508. čl. 509. čl. 510. čl. 511. čl. 512. čl. 513. čl. 514. čl. 515. čl. 516. čl. 517. čl. 518. čl. 519. čl. 520. čl. 521. čl. 522. čl. 523. čl. 524. čl. 525. čl. 526. čl. 527. čl. 528. čl. 529. čl. 530. čl. 531. čl. 532. čl. 533. čl. 534. čl. 535. čl. 536. čl. 537. čl. 538. čl. 539. čl. 540. čl. 541. čl. 542. čl. 543. čl. 544. čl. 545. čl. 546. čl. 547. čl. 548. čl. 549. čl. 550. čl. 551. čl. 552. čl. 553. čl. 554. čl. 555. čl. 556. čl. 557. čl. 558. čl. 559. čl. 560. čl. 561. čl. 562. čl. 563. čl. 564. čl. 565. čl. 566. čl. 567. čl. 568. čl. 569. čl. 570. čl. 571. čl. 572. čl. 573. čl. 574. čl. 575. čl. 576. čl. 577. čl. 578. čl. 579. čl. 580. čl. 581. čl. 582. čl. 583. čl. 584. čl. 585. čl. 586. čl. 587. čl. 588. čl. 589. čl. 590. čl. 591. čl. 592. čl. 593. čl. 594. čl. 595. čl. 596. čl. 597. čl. 598. čl. 599. čl. 600. čl. 601. čl. 602. čl. 603. čl. 604. čl. 605. čl. 606. čl. 607. čl. 608. čl. 609. čl. 610. čl. 611. čl. 612. čl. 613. čl. 614. čl. 615. čl. 616. čl. 617. čl. 618. čl. 619. čl. 620. čl. 621. čl. 622. čl. 623. čl. 624. čl. 625. čl. 626. čl. 627. čl. 628. čl. 629. čl. 630. čl. 631. čl. 632. čl. 633. čl. 634. čl. 635. čl. 636. čl. 637. čl. 638. čl. 639. čl. 640. čl. 641. čl. 642. čl. 643. čl. 644. čl. 645. čl. 646. čl. 647. čl. 648. čl. 649. čl. 650. čl. 651. čl. 652. čl. 653. čl. 654. čl. 655. čl. 656. čl. 657. čl. 658. čl. 659. čl. 660. čl. 661. čl. 662. čl. 663. čl. 664. čl. 665. čl. 666. čl. 667. čl. 668. čl. 669. čl. 670. čl. 671. čl. 672. čl. 673. čl. 674. čl. 675. čl. 676. čl. 677. čl. 678. čl. 679. čl. 680. čl. 681. čl. 682. čl. 683. čl. 684. čl. 685. čl. 686. čl. 687. čl. 688. čl. 689. čl. 690. čl. 691. čl. 692. čl. 693. čl. 694. čl. 695. čl. 696. čl. 697. čl. 698. čl. 699. čl. 700. čl. 701. čl. 702. čl. 703. čl. 704. čl. 705. čl. 706. čl. 707. čl. 708. čl. 709. čl. 710. čl. 711. čl. 712. čl. 713. čl. 714. čl. 715. čl. 716. čl. 717. čl. 718. čl. 719. čl. 720. čl. 721. čl. 722. čl. 723. čl. 724. čl. 725. čl. 726. čl. 727. čl. 728. čl. 729. čl. 730. čl. 731. čl. 732. čl. 733. čl. 734. čl. 735. čl. 736. čl. 737. čl. 738. čl. 739. čl. 740. čl. 741. čl. 742. čl. 743. čl. 744. čl. 745. čl. 746. čl. 747. čl. 748. čl. 749. čl. 750. čl. 751. čl. 752. čl. 753. čl. 754. čl. 755. čl. 756. čl. 757. čl. 758. čl. 759. čl. 760. čl. 761. čl. 762. čl. 763. čl. 764. čl. 765. čl. 766. čl. 767. čl. 768. čl. 769. čl. 770. čl. 771. čl. 772. čl. 773. čl. 774. čl. 775. čl. 776. čl. 777. čl. 778. čl. 779. čl. 780. čl. 781. čl. 782. čl. 783. čl. 784. čl. 785. čl. 786. čl. 787. čl. 788. čl. 789. čl. 790. čl. 791. čl. 792. čl. 793. čl. 794. čl. 795. čl. 796. čl. 797. čl. 798. čl. 799. čl. 800. čl. 801. čl. 802. čl. 803. čl. 804. čl. 805. čl. 806. čl. 807. čl. 808. čl. 809. čl. 810. čl. 811. čl. 812. čl. 813. čl. 814. čl. 815. čl. 816. čl. 817. čl. 818. čl. 819. čl. 820. čl. 821. čl. 822. čl. 823. čl. 824. čl. 825. čl. 826. čl. 827. čl. 828. čl. 829. čl. 830. čl. 831. čl. 832. čl. 833. čl. 834. čl. 835. čl. 836. čl. 837. čl. 838. čl. 839. čl. 840. čl. 841. čl. 842. čl. 843. čl. 844. čl. 845. čl. 846. čl. 847. čl. 848. čl. 849. čl. 850. čl. 851. čl. 852. čl. 853. čl. 854. čl. 855. čl. 856. čl. 857. čl. 858. čl. 859. čl. 860. čl. 861. čl. 862. čl. 863. čl. 864. čl. 865. čl. 866. čl. 867. čl. 868. čl. 869. čl. 870. čl. 871. čl. 872. čl. 873. čl. 874. čl. 875. čl. 876. čl. 877. čl. 878. čl. 879. čl. 880. čl. 881. čl. 882. čl. 883. čl. 884. čl. 885. čl. 886. čl. 887. čl. 888. čl. 889. čl. 890. čl. 891. čl. 892. čl. 893. čl. 894. čl. 895. čl. 896. čl. 897. čl. 898. čl. 899. čl. 900. čl. 901. čl. 902. čl. 903. čl. 904. čl. 905. čl. 906. čl. 907. čl. 908. čl. 909. čl. 910. čl. 911. čl. 912. čl. 913. čl. 914. čl. 915. čl. 916. čl. 917. čl. 918. čl. 919. čl. 920. čl. 921. čl. 922. čl. 923. čl. 924. čl. 925. čl. 926. čl. 927. čl. 928. čl. 929. čl. 930. čl. 931. čl. 932. čl. 933. čl. 934. čl. 935. čl. 936. čl. 937. čl. 938. čl. 939. čl. 940. čl. 941. čl. 942. čl. 943. čl. 944. čl. 945. čl. 946. čl. 947. čl. 948. čl. 949. čl. 950. čl. 951. čl. 952. čl. 953. čl. 954. čl. 955. čl. 956. čl. 957. čl. 958. čl. 959. čl. 960. čl. 961. čl. 962. čl. 963. čl. 964. čl. 965. čl. 966. čl. 967. čl. 968. čl. 969. čl. 970. čl. 971. čl. 972. čl. 973. čl. 974. čl. 975. čl. 976. čl. 977. čl. 978. čl. 979. čl. 980. čl. 981. čl. 982. čl. 983. čl. 984. čl. 985. čl. 986. čl. 987. čl. 988. čl. 989. čl. 990. čl. 991. čl. 992. čl. 993. čl. 994. čl. 995. čl. 996. čl. 997. čl. 998. čl. 999. čl. 1000.

V dalších pojistných obdobích je splatnost pojistného vždy v následujících dnech a měsících splatnosti (dd.mm.) 20.08.

Výše pojistného za další pojistné období se řídí splátkovým kalendářem zasláným pojistníkovi na začátku dalšího pojistného období.

### Článek V. Závěrečná ustanovení

Správce pojistné smlouvy, Robert Dubský, tel.: M\*777045130, robert.dubsky@obchod.csobpoj.cz

1. Pojistník v souladu se zákonem č. 101/2000 Sb., o ochraně osobních údajů a o změně některých zákonů, ve znění pozdějších předpisů (dále jen „zákon“), souhlasí, aby jeho osobní údaje byly pojistitelem zpracovány v rámci pojišťovací činnosti a činnosti související s pojišťovací činností podle zákona č. 277/2009 Sb., o pojišťovnictví, ve znění pozdějších předpisů, a to po dobu nezbytně nutnou k zajištění všech práv a povinností plynoucích ze závazkového vztahu. Ve smyslu § 13c zákona č. 133/2000 Sb., o evidenci obyvatel a o rodných číslech a o změně některých zákonů, ve znění pozdějších předpisů, souhlasí s tím, aby ve stejném rozsahu, za stejným účelem a po stejnou dobu jako ostatní osobní údaje bylo využíváno rodné číslo, jehož je nositelem. Dále souhlasí s předáváním svých osobních údajů do jiných států, a to ve smyslu § 27 zákona. Veškeré poskytnuté údaje bude zpracovávat pojistitel nebo zpracovatel registrovaný v souladu s § 16 zákona Úřadem pro ochranu osobních údajů. Prohlašuje, že byl v souladu se zákonem řádně informován o zpracování svých osobních údajů, svých právech a povinnostech zpracovatelů údajů. Výslovně souhlasí s tím, že pojistitel může údaje získané v souvislosti se sjednaným pojištěním sdělovat i ostatním subjektům podnikajícím v oblasti pojišťovnictví, bankovníctví a jiných peněžních služeb a asociacím těchto subjektů.
2. Pojistník prohlašuje, že se důkladně seznámil se zněním pojistné smlouvy a s pojistnými podmínkami pojistitele, které jsou nedílnou součástí pojistné smlouvy, a podpisem pojistné smlouvy potvrzuje jejich převzetí. Dále prohlašuje, že jeho odpovědi na písemné dotazy pojistitele ve smyslu ustanovení § 14 zákona o pojistné smlouvě jsou pravdivé.
3. Vznikne-li v jakémkoliv pojištění věci nebo jiného majetku sjednaném touto pojistnou smlouvou v jednom místě pojištění pojistná událost na více pojištěných předmětech pojištění působením jednoho pojistného nebezpečí, podílí se oprávněná osoba na pojistném plnění pouze jednou, a to nejvyšší ze spoluúčastí sjednaných pro pojištění, v němž pojistná událost nastala. To neplatí, pokud je pro oprávněnou osobu výhodnější podílet se na pojistném plnění všemi dohodnutými spoluúčastmi.
4. Bez ohledu na jakákoliv jiná ujednání této pojistné smlouvy nebo pojistných podmínek, které jsou její nedílnou součástí, pojistitel a pojistník výslovně sjednávají, že je-li pojištěným podnikatel (ať fyzická nebo právnická osoba), pak se všechna pojištění věci sjednaná touto pojistnou smlouvou výše vztahují pouze a jen na ty pojištěné věci, které jsou v okamžiku vzniku škodné události součástí obchodního majetku podnikatele ve smyslu ustanovení § 6 zákona č. 513/1991 Sb., obchodního zákoníku, ve znění pozdějších předpisů.
5. Zachraňovací náklady
  - a. Právo účastníků pojištění a třetích osob vůči pojistiteli na náhradu jimi vynaložených zachraňovacích nákladů je upraveno zákonem o pojistné smlouvě

- b Výše náhrady zachraňovacích nákladů vyplacená pojistitelem z jakýchkoliv pojištění sjednaných touto pojistnou smlouvou je omezena limity dle písm. c) tohoto ustanovení pojistné smlouvy
- c Pojistitel nahradí zachraňovací náklady do výše maximálně 10% z horní hranice pojistného plnění stanovené pro předmět pojištění nebo pojistné nebezpečí, kterého se vynaložené zachraňovací náklady týkaly, nejvýše však do celkové výše 5.000.000,- Kč ze všech pojištění sjednaných touto pojistnou smlouvou. Omezení výše zachraňovacích nákladů stanovené v předchozí větě se nevztahuje na náhradu zachraňovacích nákladů vynaložených na záchranu života nebo zdraví osob, které pojistitel nahradí maximálně do výše 30% z horní hranice pojistného plnění stanovené pro předmět pojištění nebo pojistné nebezpečí, kterého se vynaložené zachraňovací náklady týkaly
6. Pojistná smlouva a jí sjednaná pojištění se řídí českým právním řádem
7. Ujednává se, že ustanovení uvedené ve VPP OC 2005 v článku VII odst. 3. se ruší a nahrazuje následujícím ujednáním: Písemná podání účastníků pojištění jsou účinná dnem jejich doručení adresátovi. Pokud nejsou písemnosti pojistitele doručeny účastníku pojištění proto, že je odmítl převzít, považují se za doručené dnem, kdy bylo jejich převzetí odmítnuto. V případě vrácení zásilky poštou zpět pojistiteli po uplynutí lhůty pro převzetí stanovené poštovními podmínkami držitele poštovní licence je dnem doručení písemnosti poslední den stanovené lhůty. V případě vrácení zásilky poštou zpět pojistiteli, aniž by zásilka byla adresátovi uložena (např. v případech, kdy vůbec neexistuje adresa uvedená na zásilce nebo kdy na adrese uvedené na zásilce je adresát zcela neznámý atd.), je dnem doručení písemnosti den vrácení zásilky zpět pojistiteli.
8. Počet stran pojistné smlouvy bez příloh 5
9. Přílohy
- 1) VPP OC 2005
  - 2) Vypis z obchodního rejstříku
  - 3) VPP ODP 2012
10. Tato pojistná smlouva je vyhotovena ve 2 stejnopisech shodné právní sly, z nichž jeden obdrží pojistník a jeden pojistitel
11. Pojistná smlouva je zároveň pojistkou ve smyslu zákona o pojistné smlouvě, nebyla-li vystavena samostatná pojistka.
12. Prohlášení osoby pověřené pojistitelem sjednáním pojistné smlouvy:

Prohlašuji, že jsem jako oprávněný zástupce pojistitele předložil návrh pojistné smlouvy a dne 19.08.2013 převzal sdělení o jeho přijetí, čímž byla smlouva uzavřena

uzavřením pojistné smlouvy